



# KREISAMTSBLATT

**Amtliches Veröffentlichungsorgan des Landkreises Amberg-Sulzbach**

Herausgeber: Landkreis Amberg-Sulzbach · Schriftleitung: Landrat Richard Reisinger

[www.amberg-sulzbach.de/amtsblatt](http://www.amberg-sulzbach.de/amtsblatt)

---

Donnerstag, 12.08.2021

Druckausgabe

Nr. 31

---

## INHALTSVERZEICHNIS

	Seite
Verordnung zur Änderung der Kreisverordnung zum Schutze von Landschaftsteilen im (ehemaligen) Landkreis Neumarkt i. d. OPf. vom 02.08.2021	151
Verordnung zur Änderung der Kreisverordnung zum Schutze von Landschaftsteilen im (ehemaligen) Landkreis Neumarkt i. d. OPf. vom 13.07.2020	156
Satzung für die öffentliche Wasserversorgungseinrichtung des Zweckverbandes zur Wasserversorgung der Sigl-Sigras-Gruppe (Wasserabgabesatzung – WAS –) vom 05.08.2021	163
Beitrags- und Gebührensatzung zur Wasserabgabesatzung (BGS/WAS) des Zweckverbandes zur Wasserversorgung der Sigl-Sigras-Gruppe vom 05.08.2021	171
Manöver im Landkreis Amberg-Sulzbach	174

---

### **Verordnung zur Änderung der Kreisverordnung zum Schutze von Landschaftsteilen im (ehemaligen) Landkreis Neumarkt i. d. OPf. vom 02.08.2021**

Aufgrund der §§ 20 Abs. 2 Nr. 4, 22 Abs. 2 Satz 1, 26 Abs. 1 des Gesetzes über Naturschutz und Landschaftspflege (Bundesnaturschutzgesetz– BNatSchG –) vom 29. Juli 2009 (BGBl I S. 2542), zuletzt geändert durch Art. 290 der Verordnung vom 19. Juni 2020 (BGBl I S. 1328) in Verbindung mit Art. 12 Abs. 1 Satz 1, Art. 60 Abs. 1 und Art. 51 Abs. 1 Nr. 3, Abs. 2 Satz 1 und Satz 3 Halbsatz 2 und Art. 43 Abs. 2 Nr. 3 des Gesetzes über den Schutz der Natur, die Pflege der Landschaft und die Erholung in der freien Natur (Bayerisches Naturschutzgesetz – BayNatSchG -) vom 23. Februar 2011 (GVBl. S. 82, BayRS 791-1-U), zuletzt geändert durch § 3 des Gesetzes vom 25. Mai 2021 (GVBl. S. 286) erlässt der Landkreis Amberg-Sulzbach folgende Verordnung:

#### **§ 1**

#### **Änderung der Verordnung**

#### **Lauterachtal mit den Tälern des Hausener- und Utzenhofener Baches und das Juragebiet zwischen Kastl und Utzenhofen**

Die Kreisverordnung zum Schutze von Landschaftsteilen im (ehemaligen) Landkreis Neumarkt i. d. OPf. vom 31.12.1964 (KABI Nr. 51 vom 31.12.1964), zuletzt geändert durch Verordnung des Landkreises Amberg-Sulzbach vom 01.08.2011 (KABI Nr. 15 vom 08.08.2011 und RABI. Nr. 10 vom 15.09.2011, S. 179) wird wie folgt geändert:

(1)

Aus dem Geltungsbereich der Verordnung werden beim geschützten Landschaftsteil „Lauterachtal mit den Tälern des Hausener- und Utzenhofener Baches und das Juragebiet zwischen Kastl und Utzenhofen“ (§ 2 Abs. 1 Nr. 13 der Landschaftsschutzgebietsverordnung) Flächen im Gebiet der Gemeinde Ursensollen **herausgenommen**. Die herauszunehmende Fläche umfasst eine Teilfläche des Geltungsbereiches des vorhabenbezogenen Bebauungsplans Sondergebiet „Solarpark Wappersdorf“. Es handelt sich um eine Teilfläche des Grundstücks mit der FI-Nr. 1890 der Gemarkung Hausen.

(2)

In den Geltungsbereich der Verordnung werden beim geschützten Landschaftsteil „Lauterachtal mit den Tälern des Hausener- und Utzenhofener Baches und das Juragebiet zwischen Kastl und Utzenhofen“ (§ 2 Abs. 1 Nr. 13 der Landschaftsschutzgebietsverordnung) direkt an die Herausnahme- fläche angrenzende Grundstücke **aufgenommen**. Es handelt sich dabei um die Grundstücke mit der FI-Nr. 1886 der Gemarkung Hausen und der FI-Nr. 386 der Gemarkung Thonhausen.

(3)

Die aus dem geschützten Landschaftsteil herausgenommene Fläche ist in der als Anlage 1 im Maßstab M 1:3.500 beigefügten Karte gekennzeichnet; die neu aufgenommene Fläche ist der Anlage 2 im Maßstab M 1:5.000 zu entnehmen. Ebenso ist in der Anlage 3 im Maßstab M 1:25.000 eine Gesamtansicht beider Flächen gekennzeichnet.

Diese Anlagen 1 bis 3 werden als Bestandteile dieser Verordnung erklärt. Es gelten die Außenkanten der Abgrenzungslinien.

## § 2 Inkrafttreten

Diese Verordnung tritt am Tage nach ihrer Bekanntmachung im Amtsblatt der Regierung der Oberpfalz in Kraft.

Amberg, den 04.08.2021

Landkreis Amberg-Sulzbach  
gez.  
Richard Reisinger, Landrat

### **Hinweis gemäß Art.52 Abs.7 BayNatSchG:**

Eine Verletzung der Vorschriften des Art. 52 Abs. 1 bis 6 BayNatSchG ist unbeachtlich, wenn sie nicht innerhalb eines Jahres nach der Bekanntmachung dieser Rechtsverordnung schriftlich unter Angabe der Tatsachen, die die Verletzung begründen sollen, beim Landratsamt Amberg-Sulzbach geltend gemacht wird (Art. 52 Abs. 7 BayNatSchG).

### **Anlagen**

Lageplan „Anlage 1 zur Verordnung vom 02.08.2021“ (M 1:3.500)

Lageplan „Anlage 2 zur Verordnung vom 02.08.2021“ (M 1:5.000)

Lageplan „Anlage 3 zur Verordnung vom 02.08.2021“ (M 1:25.000)

zur Änderungsverordnung der Kreisverordnung zum Schutze von Landschaftsteilen im (ehemaligen) Landkreis Neumarkt i. d. OPf., geschützter Landschaftsteil „Lauterachtal mit den Tälern des Hausener- und Utzenhofener Baches und das Juragebiet zwischen Kastl und Utzenhofen“ vom 02.08.2021

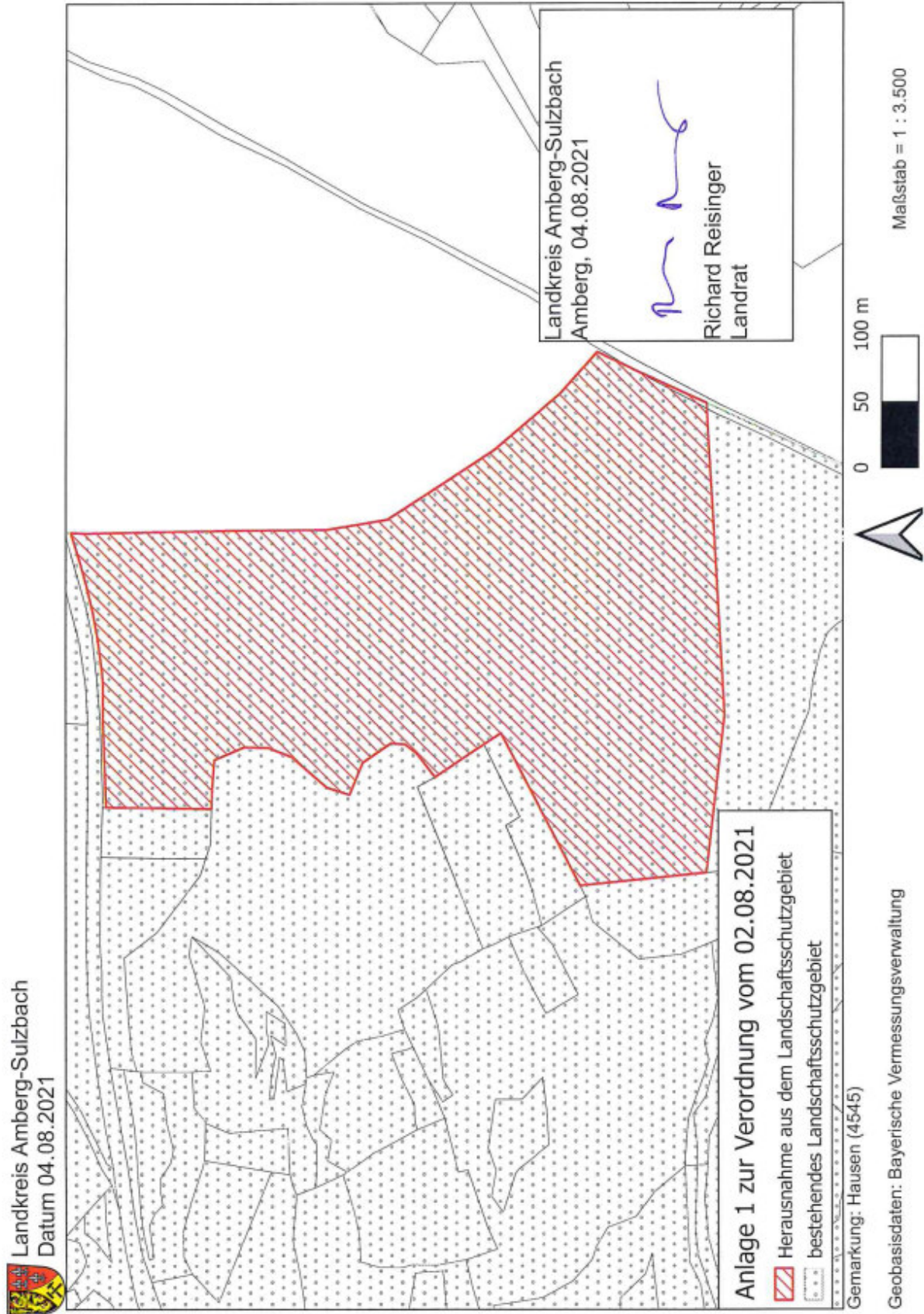

Hinweis: Karte nicht zur Maßentnahme geeignet!

 Landkreis Amberg-Sulzbach  
Datum 04.08.2021

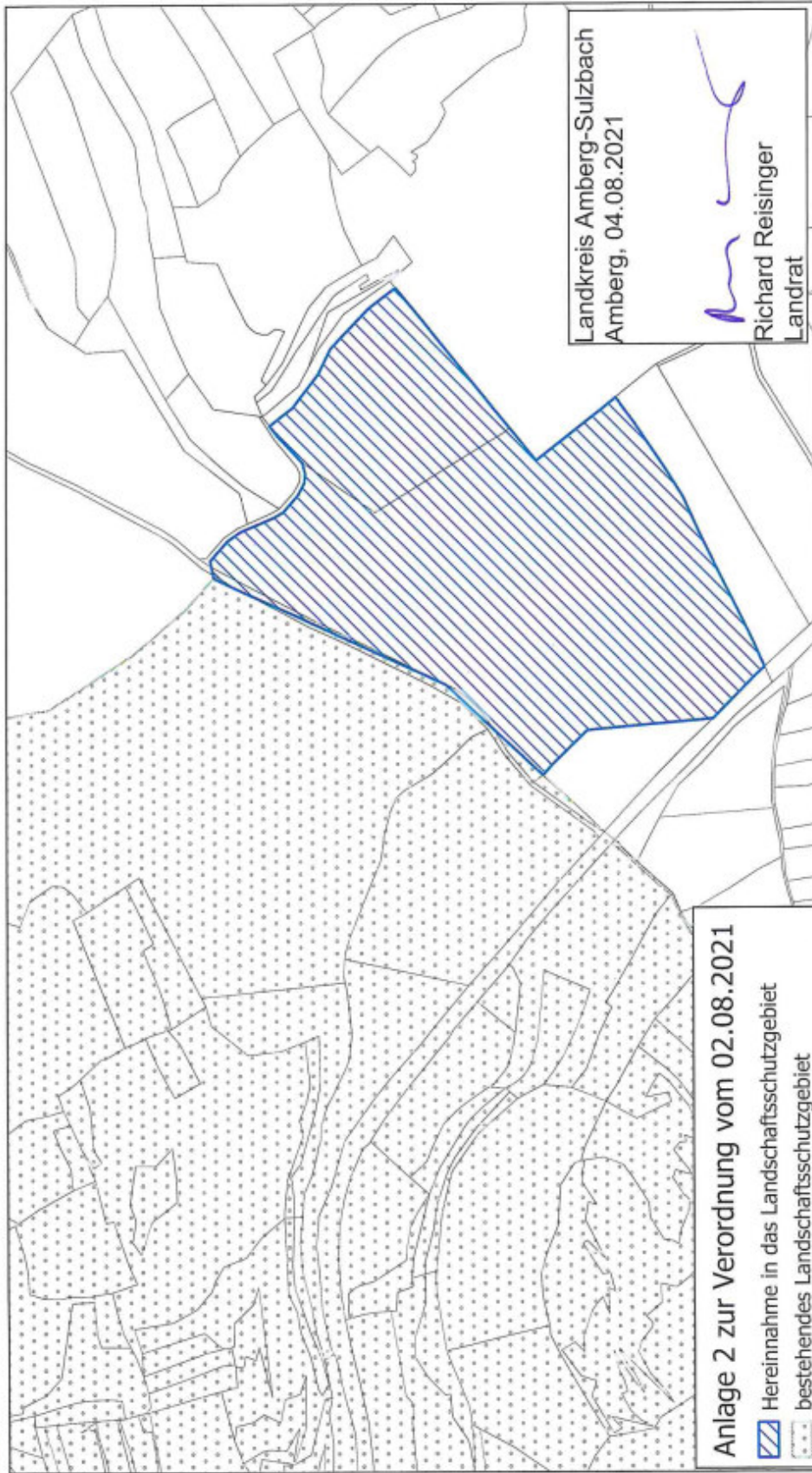

Gemarkung: Hausen (4545)

Geobasisdaten: Bayerische Vermessungsverwaltung

Hinweis: Karte nicht zur Maßentnahme geeignet!

Landkreis Amberg-Weizsach  
 Datum 04.08.2021

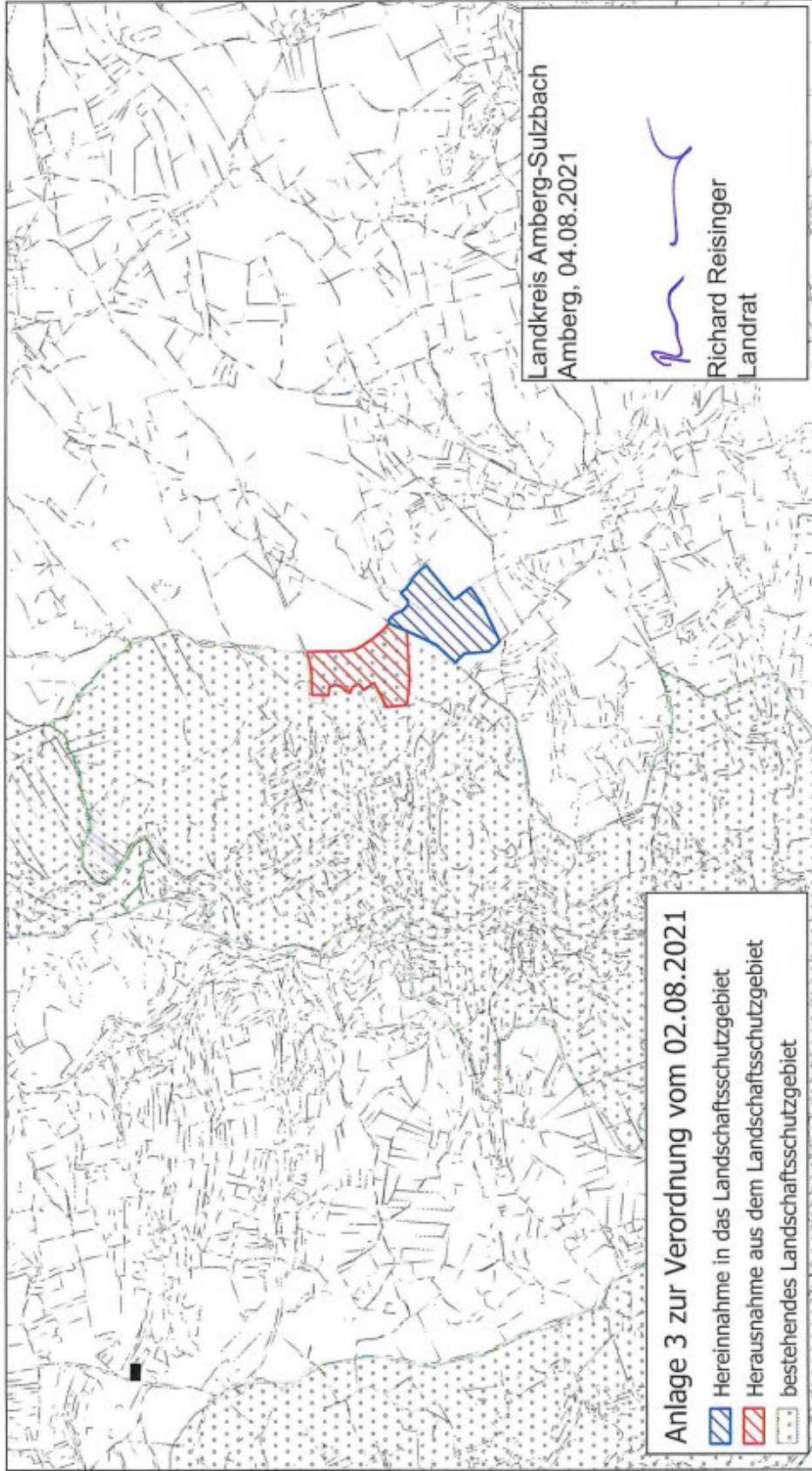

Gemarkung: Hausen (4545)

Geobasisdaten: Bayerische Vermessungsverwaltung

Hinweis: Karte nicht zur Maßentnahme geeignet!

## **Verordnung zur Änderung der Kreisverordnung zum Schutze von Landschaftsteilen im (ehemaligen) Landkreis Neumarkt i. d. OPf. vom 13.07.2020**

Aufgrund der §§ 20 Abs. 2 Nr. 4, 22 Abs. 2 Satz 1, 26 Abs. 1 des Gesetzes über Naturschutz und Landschaftspflege (Bundesnaturschutzgesetz– BNatSchG –) vom 29. Juli 2009 (BGBl I S. 2542), zuletzt geändert durch Art. 1 des Gesetzes vom 04. März 2020 (BGBl I S. 440) in Verbindung mit Art. 12 Abs. 1 Satz 1, Art. 60 Abs. 1 und Art. 51 Abs. 1 Nr. 3, Abs. 2 Satz 1 und Satz 3 Halbsatz 2 und Art. 43 Abs. 2 Nr. 3 des Gesetzes über den Schutz der Natur, die Pflege der Landschaft und die Erholung in der freien Natur (Bayerisches Naturschutzgesetz – BayNatSchG -) vom 23. Februar 2011 (GVBl. S. 82, BayRS 791-1-U), zuletzt geändert durch Gesetz vom 21. Februar 2020 (GVBl. S. 34) erlässt der Landkreis Amberg-Weizsach folgende Verordnung:

### **§ 1**

#### **Änderung der Verordnung**

#### **Lauterachtal mit den Tälern des Hausener- und Utzenhofener Baches und das Juragebiet zwischen Kastl und Utzenhofen**

Die Kreisverordnung zum Schutze von Landschaftsteilen im (ehemaligen) Landkreis Neumarkt i. d. OPf. vom 31.12.1964 (KABI Nr. 51 vom 31.12.1964), zuletzt geändert durch Verordnung des Landkreises Amberg-Weizsach vom 01.08.2011 (KABI Nr. 15 vom 08.08.2011 und RABI. Nr. 10 vom 15.09.2011, S. 179) wird wie folgt geändert:

(1)

Aus dem Geltungsbereich der Verordnung werden beim geschützten Landschaftsteil „Lauterachtal mit den Tälern des Hausener- und Utzenhofener Baches und das Juragebiet zwischen Kastl und Utzenhofen“ (§ 2 Abs. 1 Nr. 13 der Landschaftsschutzgebietsverordnung) Flächen im Gemeindegebiet des Marktes Kastl **herausgenommen**. Es handelt sich um die Grundstücke mit den FI-Nrn. 362, 363, 364 und 364/2 der Gemarkung Kastl.

Die herauszunehmenden Flächen umfassen den Geltungsbereich des vorhabenbezogenen Bebauungsplans Sondergebiet „Campingpark und Zelthotel Kastl“ und die Grundstücke des Freibades Kastl mit den dazugehörigen Parkplätzen.

(2)

In den Geltungsbereich der Verordnung werden beim geschützten Landschaftsteil „Lauterachtal mit den Tälern des Hausener- und Utzenhofener Baches und das Juragebiet zwischen Kastl und Utzenhofen“ (§ 2 Abs. 1 Nr. 13 der Landschaftsschutzgebietsverordnung) Waldflächen im Bereich Mennersberg im Gemeindegebiet des Marktes Kastl **aufgenommen**. Diese Waldflächen grenzen direkt an das bestehende Landschaftsschutzgebiet an, die sich im Eigentum des Freistaates Bayern befinden und durch die Bayerischen Staatsforsten – Forstbetrieb Burglengenfeld bewirtschaftet werden. Es handelt sich dabei um eine Teilfläche der FI-Nr. 1432 der Gemarkung Kastl.

Die Hereinnahmefläche wird neben den Grundstücksgrenzen im Süden und Osten durch den Waldweg im Norden und Westen des Grundstücks begrenzt.

(3)

Die aus dem geschützten Landschaftsteil herausgenommenen Flächen sind in den als Anlage 1 im Maßstab M 1:2.500 und Anlage 2 im Maßstab M 1:25.000 beigefügten Karten gekennzeichnet; die neu aufgenommene Fläche ist der Anlage 3 im Maßstab M 1:5.000 und Anlage 4 im Maßstab M 1:25.000 zu entnehmen. Ebenso ist in der Anlage 5 im Maßstab M 1:25.000 eine Gesamtansicht beider Flächen gekennzeichnet. Diese Anlagen 1 bis 5 werden als Bestandteile dieser Verordnung erklärt. Es gelten die Außenkanten der Abgrenzungslinien.

## **§ 2 Inkrafttreten**

Diese Verordnung tritt am Tage nach ihrer Bekanntmachung im Amtsblatt der Regierung der Oberpfalz in Kraft.

Amberg, den 04.08.2021

Landkreis Amberg-Sulzbach  
gez.  
Richard Reisinger, Landrat

### **Hinweis gemäß Art.52 Abs.7 BayNatSchG:**

Eine Verletzung der Vorschriften des Art. 52 Abs. 1 bis 6 BayNatSchG ist unbeachtlich, wenn sie nicht innerhalb eines Jahres nach der Bekanntmachung dieser Rechtsverordnung schriftlich unter Angabe der Tatsachen, die die Verletzung begründen sollen, beim Landratsamt Amberg-Sulzbach geltend gemacht wird (Art. 52 Abs. 7 BayNatSchG).

### **Anlagen**

Lageplan „Anlage 1 zur Verordnung vom 13.07.2020“ (M 1:2.500)

Lageplan „Anlage 2 zur Verordnung vom 13.07.2020“ (M 1:25.000)

Lageplan „Anlage 3 zur Verordnung vom 13.07.2020“ (M 1:5.000)

Lageplan „Anlage 4 zur Verordnung vom 13.07.2020“ (M 1:25.000)

Lageplan „Anlage 5 zur Verordnung vom 13.07.2020“ (M 1:25.000)

zur Änderungsverordnung der Kreisverordnung zum Schutze von Landschaftsteilen im (ehemaligen) Landkreis Neumarkt i. d. OPf., geschützter Landschaftsteil „Lauterachtal mit den Tälern des Hausener- und Utzenhofener Baches und das Juragebiet zwischen Kastl und Utzenhofen“ vom 13.07.2020

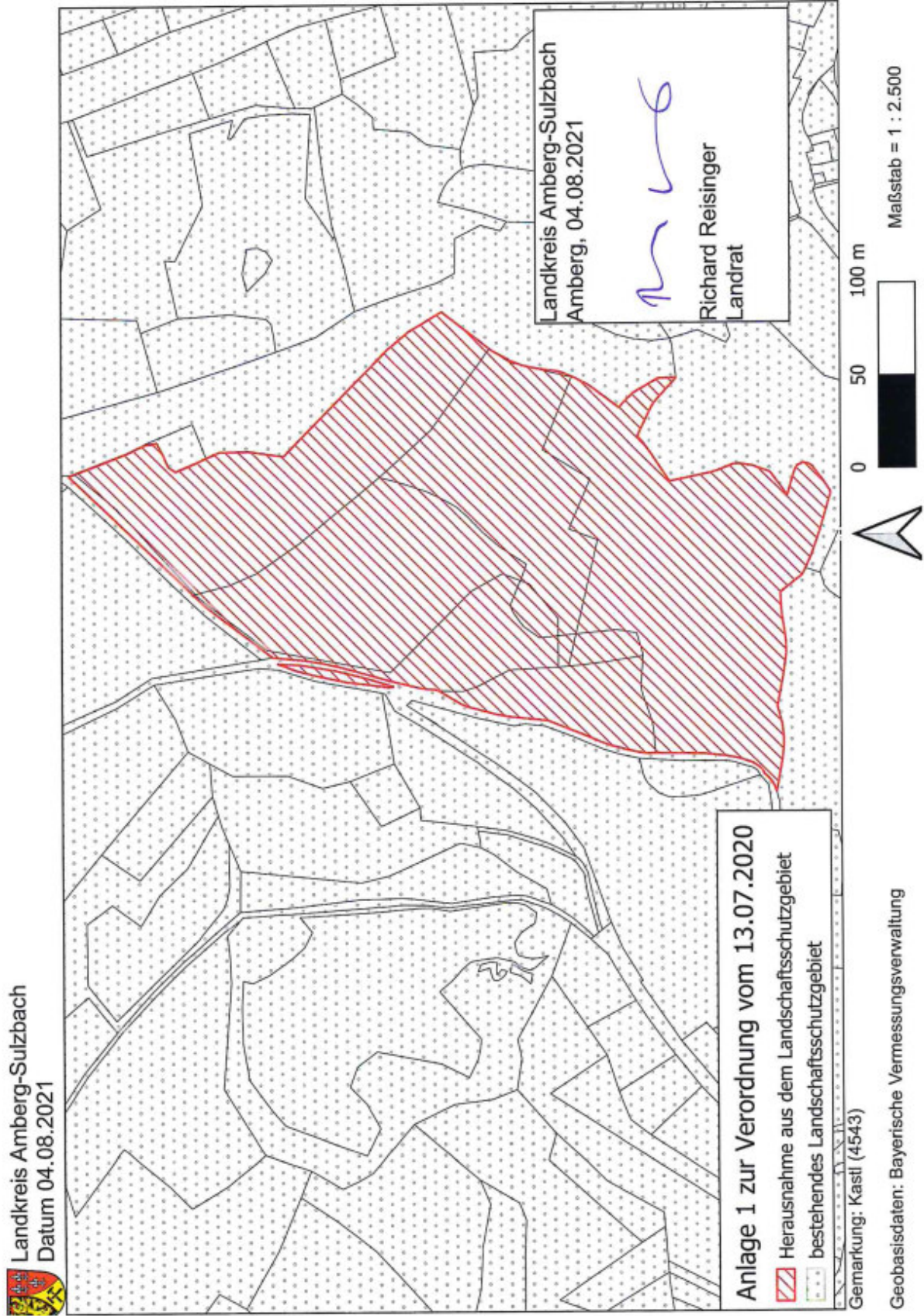

Hinweis: Karte nicht zur Maßentnahme geeignet!



 Landkreis Amberg-Sulzbach  
Datum 04.08.2021

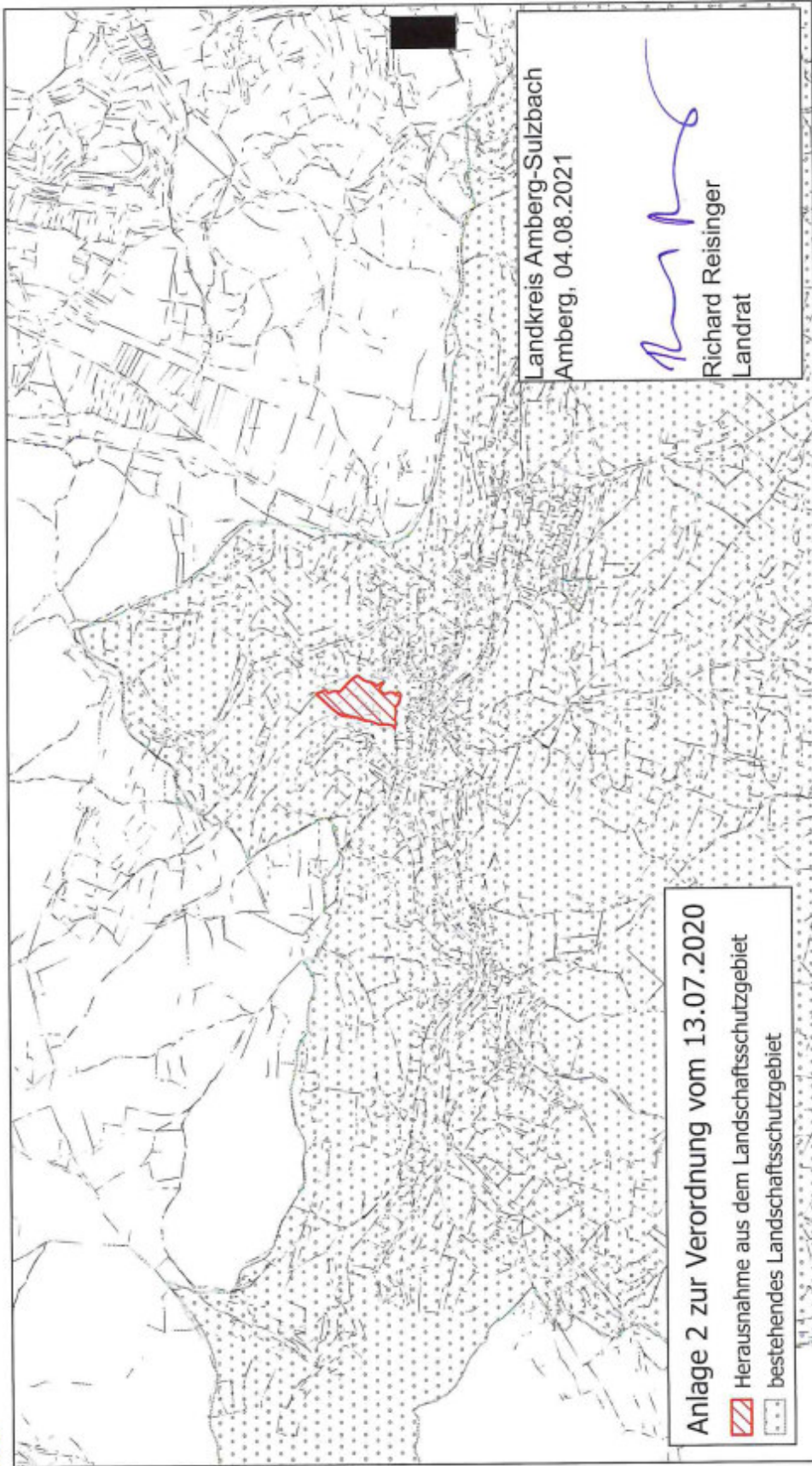

Gemarkung: Kastl (4543)

Geobasisdaten: Bayerische Vermessungsverwaltung

Hinweis: Karte nicht zur Maßentnahme geeignet!

 Landkreis Amberg-Sulzbach  
Datum 04.08.2021

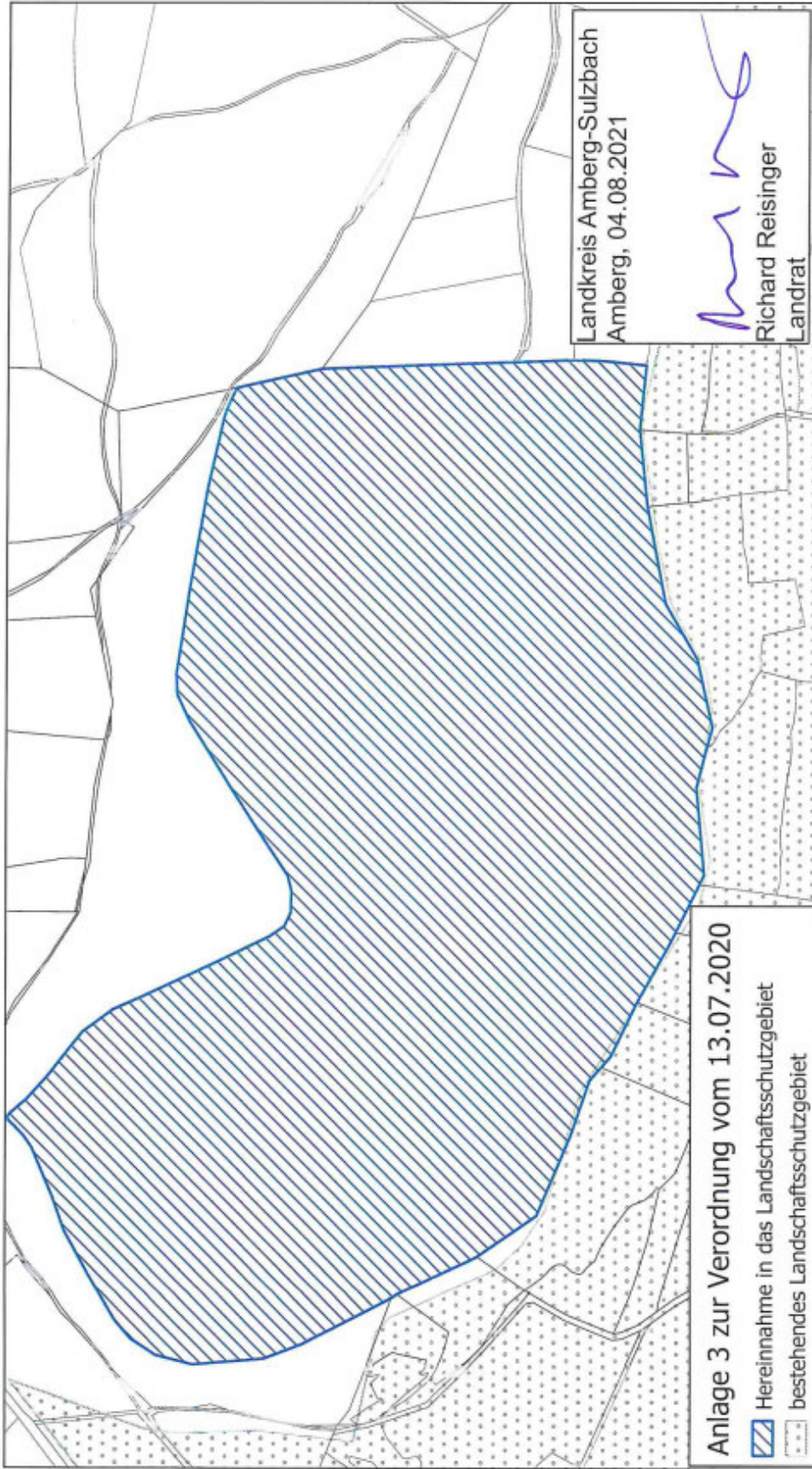

Gemarkung: Kastl (4543)

Geobasisdaten: Bayerische Vermessungsverwaltung

Hinweis: Karte nicht zur Maßentnahme geeignet!

 Landkreis Amberg-Sulzbach  
Datum 04.08.2021

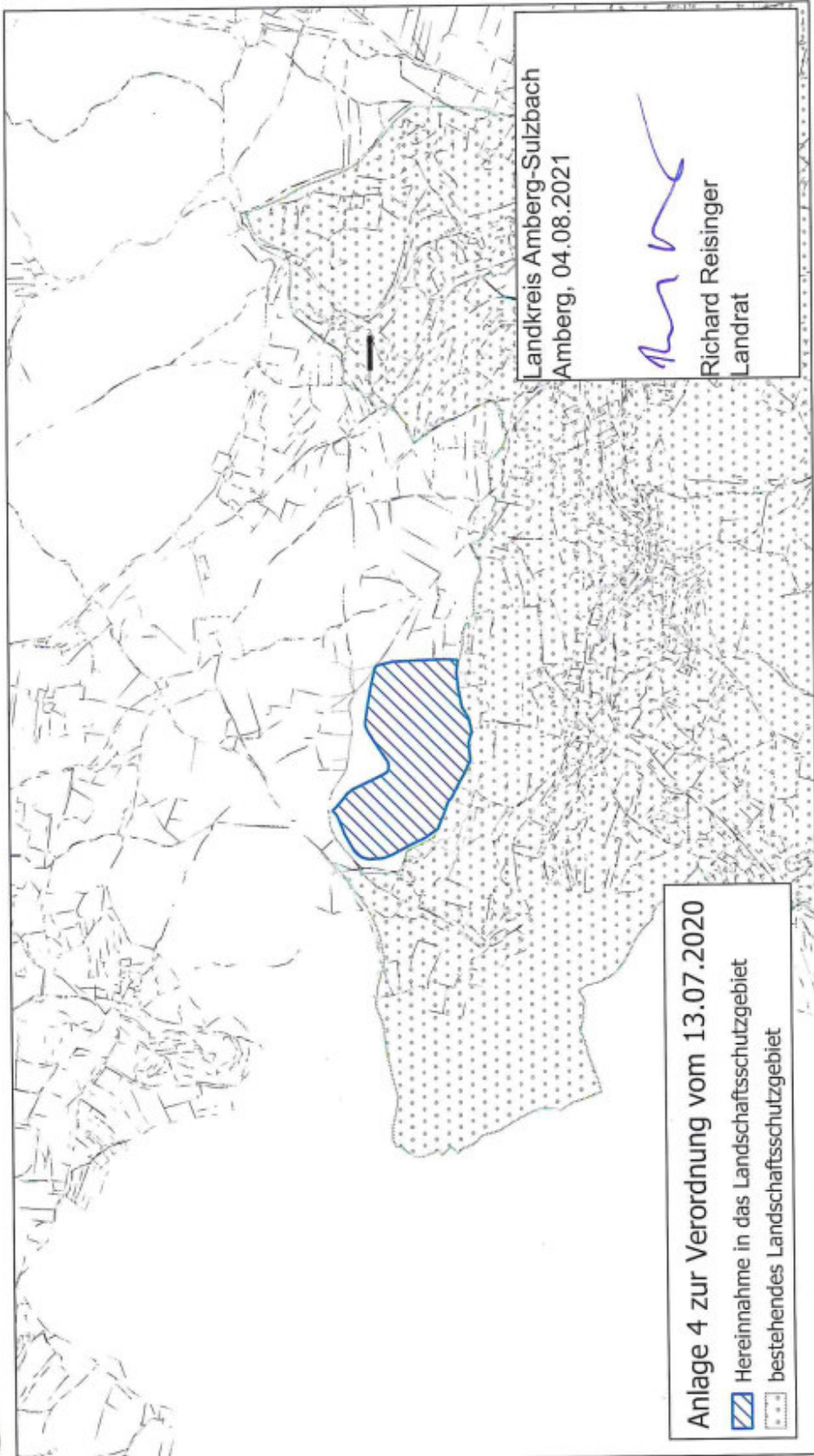

Gemarkung: Kastl (4543)

Geobasisdaten: Bayerische Vermessungsverwaltung

Hinweis: Karte nicht zur Maßentnahme geeignet!

Landkreis Amberg-Weizsach  
 Datum 04.08.2021

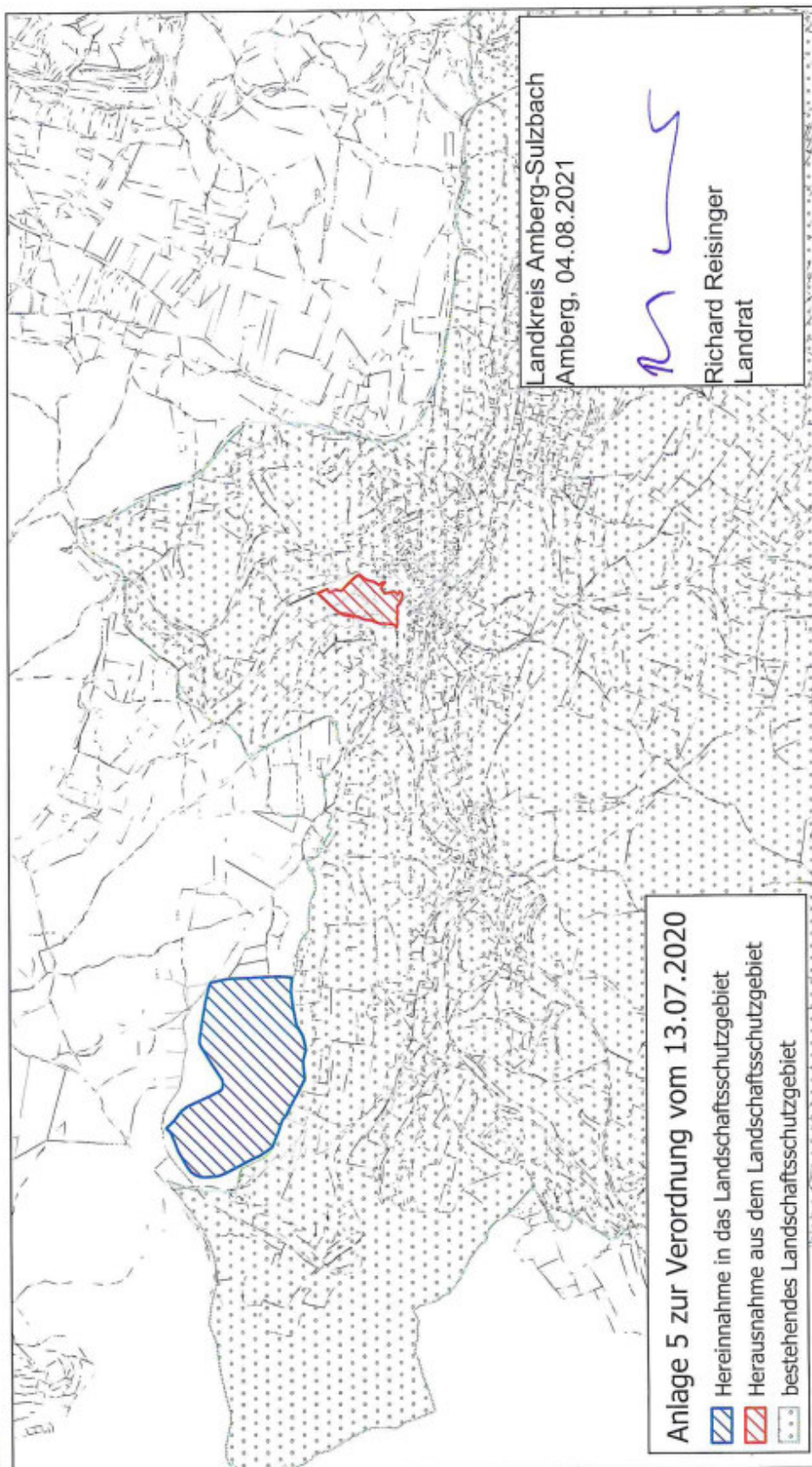

**Anlage 5 zur Verordnung vom 13.07.2020**  
 Hereinnahme in das Landschaftsschutzgebiet  
 Herausnahme aus dem Landschaftsschutzgebiet  
 bestehendes Landschaftsschutzgebiet

Landkreis Amberg-Weizsach  
 Amberg, 04.08.2021  
  
 Richard Reisinger  
 Landrat

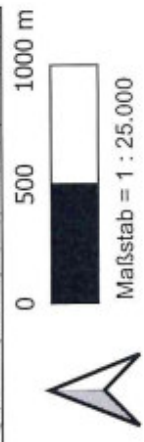

Gemarkung: Kastl (4543)  
 Geobasisdaten: Bayerische Vermessungsverwaltung

Hinweis: Karte nicht zur Maßentnahme geeignet!

## **Satzung für die öffentliche Wasserversorgungseinrichtung des Zweckverbandes zur Wasserversorgung der Sigl-Sigras-Gruppe (Wasserabgabesatzung – WAS –) vom 05.08.2021**

Aufgrund von Art. 23 und Art. 24 Abs. 1 Nrn. 1 und 2, Abs. 2 bis 4 der Gemeindeordnung (GO) i.V.mit Art. 26 Abs. 1 des Gesetzes über die kommunale Zusammenarbeit (KommZG) erlässt der Zweckverband zur Wasserversorgung der Sigl-Sigras-Gruppe folgende Satzung:

### **§ 1**

#### **Öffentliche Einrichtung**

- (1) Der Zweckverband betreibt eine öffentliche Einrichtung zur Wasserversorgung für das Gebiet
- a) der Stadt Vilseck mit den Ortschaften: Altmannsberg, Ködritz, Oberweißbach, Ödgodricht, Reisach, Seiboldsrict, Sigl, Unterweißbach und Wickenricht
  - b) der Gemeinde Edelsfeld mit den Ortschaften: Birkhof, Boden, Kalchsreuth, Kleinalbershof, Neuernstorf, Schmalnohe, Sigras, Stopfmühle, Streitbühl, Trosthof.
- (2) Art und Umfang dieser Wasserversorgungseinrichtung bestimmt der Zweckverband.
- (3) Zur Wasserversorgungseinrichtung gehören auch die im öffentlichen Straßengrund liegenden Teile der Grundstücksanschlüsse, soweit nichts Abweichendes vereinbart ist.

### **§ 2**

#### **Grundstücksbegriff – Grundstückseigentümer**

- (1) <sup>1</sup>Grundstück im Sinne dieser Satzung ist jedes räumlich zusammenhängende und einem gemeinsamen Zweck dienende Grundeigentum desselben Eigentümers, das eine selbstständige wirtschaftliche Einheit bildet, auch wenn es sich um mehrere Grundstücke oder Teile von Grundstücken im Sinn des Grundbuchsrechts handelt. <sup>2</sup>Rechtlich verbindliche planerische Festlegungen sind zu berücksichtigen.
- (2) <sup>1</sup>Die Vorschriften dieser Satzung für die Grundstückseigentümer gelten auch für Erbbauberechtigte oder ähnlich zur Nutzung eines Grundstücks dinglich Berechtigte. <sup>2</sup>Von mehreren dinglich Berechtigten ist jeder berechtigt und verpflichtet; sie haften als Gesamtschuldner.

### **§ 3**

#### **Begriffsbestimmungen**

Im Sinne dieser Satzung haben die nachstehenden Begriffe folgende Bedeutung:

Versorgungsleitungen	sind die Wasserleitungen im Wasserversorgungsgebiet, von denen die Grundstücksanschlüsse abzweigen.
Grundstücksanschlüsse (= Hausanschlüsse)	sind die Wasserleitungen von der Abzweigstelle der Versorgungsleitung bis zur Übergabestelle; sie beginnen mit der Anschlussvorrichtung und enden mit dem Ausgangsventil.
Gemeinsame Grundstücksanschlüsse (verzweigte Hausanschlüsse)	sind Hausanschlüsse, die über Privatgrundstücke (z. B. Privatwege) verlaufen und mehr als ein Grundstück mit der Versorgungsleitung verbinden.
Anschlussvorrichtung	ist die Vorrichtung zur Wasserentnahme aus der Versorgungsleitung, umfassend Anbohrschelle mit integrierter oder zusätzlicher Absperrarmatur oder Abzweig mit Absperrarmatur samt den dazugehörigen technischen Einrichtungen.
Ausgangsventil	ist die erste Absperrarmatur hinter dem Wasserzähler.
Hauptabsperrvorrichtung	ist die erste Armatur auf dem Grundstück, mit der die gesamte nachfolgende Wasserverbrauchsanlage einschließlich Wasserzähler abgesperrt werden kann.
Übergabestelle	ist das Ende des Grundstücksanschlusses hinter dem Ausgangsventil im Grundstück/Gebäude.
Wasserzähler	sind Messgeräte zur Erfassung des durchgeflossenen Wasservolumens. Absperrventile und Wasserzählerbügel sind nicht Bestandteile der Wasserzähler.
Anlagen des Grundstückseigentümers (= Verbrauchsleitungen)	sind die Gesamtheit der Anlagenteile in Grundstücken oder in Gebäuden hinter der Übergabestelle; als solche gelten auch Eingengewinnungsanlagen, wenn sie sich ganz oder teilweise im gleichen Gebäude befinden.

**§ 4****Anschluss- und Benutzungsrecht**

(1) Jeder Grundstückseigentümer kann verlangen, dass sein bebautes, bebaubares, gewerblich genutztes oder gewerblich nutzbares Grundstück nach Maßgabe dieser Satzung an die Wasserversorgungseinrichtung angeschlossen und mit Wasser beliefert wird.

(2) <sup>1</sup>Das Anschluss- und Benutzungsrecht erstreckt sich nur auf solche Grundstücke, die durch eine Versorgungsleitung erschlossen werden. <sup>2</sup>Der Grundstückseigentümer kann unbeschadet weitergehender bundes- oder landesgesetzlicher Vorschriften nicht verlangen, dass eine neue Versorgungsleitung hergestellt oder eine bestehende Versorgungsleitung geändert wird. <sup>3</sup>Welche Grundstücke durch die Versorgungsleitung erschlossen werden, bestimmt der Zweckverband. <sup>4</sup>Rohwasser- und Fernwasserleitungen stellen keine zum Anschluss berechtigenden Versorgungsleitungen dar.

(3) Der Zweckverband kann den Anschluss eines Grundstücks an eine bestehende Versorgungsleitung versagen, wenn die Wasserversorgung wegen der Lage des Grundstücks oder aus sonstigen technischen oder betrieblichen Gründen dem Zweckverband erhebliche Schwierigkeiten bereitet oder besondere Maßnahmen erfordert, es sei denn, der Grundstückseigentümer übernimmt die Mehrkosten, die mit dem Bau und Betrieb zusammenhängen, und leistet auf Verlangen Sicherheit.

(4) <sup>1</sup>Das Benutzungsrecht besteht nicht für Kühlwasserzwecke und den Betrieb von Wärmepumpen. <sup>2</sup>Der Zweckverband kann ferner das Anschluss- und Benutzungsrecht in begründeten Einzelfällen ausschließen oder einschränken, soweit nicht die Bereitstellung von Wasser in Trinkwasserqualität erforderlich ist. <sup>3</sup>Das gilt auch für die Vorhaltung von Löschwasser.

**§ 5****Anschluss- und Benutzungszwang**

(1) <sup>1</sup>Die zum Anschluss Berechtigten (§ 4) sind verpflichtet, die Grundstücke, auf denen Wasser verbraucht wird, an die öffentliche Wasserversorgungseinrichtung anzuschließen (Anschlusszwang). <sup>2</sup>Ein Anschlusszwang besteht nicht, wenn der Anschluss rechtlich oder tatsächlich unmöglich ist.

(2) <sup>1</sup>Auf Grundstücken, die an die öffentliche Wasserversorgungseinrichtung angeschlossen sind, ist der gesamte Bedarf an Wasser im Rahmen des Benutzungsrechts (§ 4) ausschließlich aus dieser Einrichtung zu decken (Benutzungszwang). <sup>2</sup>Gesammeltes Niederschlagswasser darf ordnungsgemäß für Zwecke der Gartenbewässerung, zur Toilettenspülung und zum Wäschewaschen verwendet werden, soweit nicht andere Rechtsvorschriften entgegenstehen. <sup>3</sup>§ 7 Abs. 4 ist entsprechend anzuwenden. <sup>4</sup>Verpflichtet sind die Grundstückseigentümer und alle Benutzer der Grundstücke. <sup>5</sup>Sie haben auf Verlangen des Zweckverbandes die dafür erforderliche Überwachung zu dulden.

**§ 6****Befreiung vom Anschluss- oder Benutzungszwang**

(1) <sup>1</sup>Von der Verpflichtung zum Anschluss oder zur Benutzung wird auf Antrag ganz oder zum Teil befreit, wenn der Anschluss oder die Benutzung aus besonderen Gründen auch unter Berücksichtigung der Erfordernisse des Gemeinwohls nicht zumutbar ist. <sup>2</sup>Der Antrag auf Befreiung ist unter Angabe der Gründe schriftlich beim Zweckverband einzureichen.

(2) Die Befreiung kann befristet, unter Bedingungen, Auflagen und Widerrufsvorbehalt erteilt werden.

**§ 7****Beschränkung der Benutzungspflicht**

(1) <sup>1</sup>Auf Antrag wird die Verpflichtung zur Benutzung auf einen bestimmten Verbrauchszweck oder Teilbedarf beschränkt, soweit das für die öffentliche Wasserversorgung wirtschaftlich zumutbar ist und nicht andere Rechtsvorschriften oder Gründe der Volksgesundheit entgegenstehen. <sup>2</sup>Gründe der Volksgesundheit stehen einer Beschränkung der Benutzungspflicht insbesondere entgegen, wenn für den jeweiligen Verbrauchszweck oder Teilbedarf i. S. v. Satz 1 Trinkwasser oder Wasser mit der Beschaffenheit von Trinkwasser erforderlich ist und die Versorgung mit solchem Wasser nur durch die Benutzung der öffentlichen Wasserversorgung gewährleistet wird.

(2) § 6 Abs. 1 Satz 2 und Abs. 2 findet entsprechende Anwendung.

(3) Absatz 1 gilt nicht für die Versorgung von Industrieunternehmen und Weiterverteilern sowie für die Vorhaltung von Löschwasser.

(4) <sup>1</sup>Vor der Errichtung oder Inbetriebnahme einer Eigengewinnungsanlage hat der Grundstückseigentümer dem Zweckverband Mitteilung zu machen; dasselbe gilt, wenn eine solche Anlage nach dem Anschluss an die öffentliche Wasserversorgung weiterbetrieben werden soll. <sup>2</sup>Er hat durch geeignete Maßnahmen sicherzustellen, dass von seiner Eigengewinnungsanlage keine Rückwirkungen in das öffentliche Wasserversor-

gungsnetz möglich sind. <sup>3</sup>Bei einer Nachspeisung von Trinkwasser aus der öffentlichen Wasserversorgungseinrichtung in eine Eigengewinnungsanlage ist ein freier Auslauf (Luftbrücke) oder ein Rohrunterbrecher A 1 der Nachspeiseeinrichtung in das Regenauffangbecken bzw. an sonstigen Stellen (z. B. Spülkasten) erforderlich.

## § 8

### Sondervereinbarungen

(1) Ist der Grundstückseigentümer nicht zum Anschluss berechtigt oder verpflichtet, so kann der Zweckverband durch Vereinbarung ein besonderes Benutzungsverhältnis begründen.

(2) <sup>1</sup>Für dieses Benutzungsverhältnis gelten die Bestimmungen dieser Satzung und der Beitrags- und Gebührensatzung entsprechend. <sup>2</sup>Ausnahmsweise kann in der Sondervereinbarung Abweichendes bestimmt werden, soweit dies sachgerecht ist.

## § 9

### Grundstücksanschluss

(1) <sup>1</sup>Der Grundstücksanschluss wird vom Zweckverband hergestellt, angeschafft, verbessert, unterhalten, erneuert, geändert, abgetrennt und beseitigt. <sup>2</sup>Er muss zugänglich und vor Beschädigungen geschützt sein.

(2) <sup>1</sup>Der Zweckverband bestimmt Zahl, Art, Nennweite und Führung der Grundstücksanschlüsse sowie deren Änderung. <sup>2</sup>Er bestimmt auch, wo und an welche Versorgungsleitung anzuschließen ist. <sup>3</sup>Der Grundstückseigentümer ist vorher zu hören; seine berechtigten Interessen sind nach Möglichkeit zu wahren. <sup>4</sup>Soll der Grundstücksanschluss auf Wunsch des Grundstückseigentümers nachträglich geändert werden, so kann der Zweckverband verlangen, dass die näheren Einzelheiten einschließlich der Kostentragung vorher in einer gesonderten Vereinbarung geregelt werden. <sup>5</sup>Dies gilt auch, wenn für dasselbe Buchgrundstück auf Wunsch des Grundstückseigentümers ein weiterer Grundstücksanschluss erstellt werden soll.

(3) <sup>1</sup>Der Grundstückseigentümer hat die baulichen Voraussetzungen für die sichere Errichtung des Grundstücksanschlusses zu schaffen. <sup>2</sup>Der Zweckverband kann hierzu schriftlich eine angemessene Frist setzen. <sup>3</sup>Der Grundstückseigentümer darf keine Einwirkungen auf den Grundstücksanschluss vornehmen oder vornehmen lassen.

(4) Der Grundstückseigentümer und die Benutzer haben jede Beschädigung des Grundstücksanschlusses, insbesondere das Undichtwerden von Leitungen sowie sonstige Störungen unverzüglich dem Zweckverband mitzuteilen.

## § 10

### Anlage des Grundstückseigentümers

(1) <sup>1</sup>Der Grundstückseigentümer ist verpflichtet, für die ordnungsgemäße Errichtung, Erweiterung, Änderung und Unterhaltung der Anlage von der Übergabestelle ab zu sorgen. <sup>2</sup>Hat er die Anlage oder Teile davon einem anderen vermietet oder sonst zur Benutzung überlassen, so ist er neben dem Anderen verpflichtet.

(2) <sup>1</sup>Die Anlage darf nur unter Beachtung der Vorschriften dieser Satzung und anderer gesetzlicher oder behördlicher Bestimmungen sowie nach den anerkannten Regeln der Technik errichtet, erweitert, geändert und unterhalten werden. <sup>2</sup>Anlage und Verbrauchseinrichtungen müssen so beschaffen sein, dass Störungen anderer Abnehmer oder der öffentlichen Versorgungseinrichtungen sowie Rückwirkungen auf die Güte des Trinkwassers ausgeschlossen sind. <sup>3</sup>Der Anschluss wasserverbrauchender Einrichtungen jeglicher Art geschieht auf Gefahr des Grundstückseigentümers.

(3) [aufgehoben]

(4) <sup>1</sup>Anlagenteile, die sich vor der Übergabestelle befinden, können plombiert werden. <sup>2</sup>Ebenso können Anlagenteile, die zur Anlage des Grundstückseigentümers gehören, unter Plombenverschluss genommen werden, um eine einwandfreie Messung zu gewährleisten. <sup>3</sup>Die dafür erforderliche Ausstattung der Anlage ist nach den Angaben des Zweckverbandes zu veranlassen.

## § 11

### Zulassung und Inbetriebsetzung der Anlage des Grundstückseigentümers

(1) <sup>1</sup>Bevor die Anlage des Grundstückseigentümers hergestellt oder wesentlich geändert wird, sind dem Zweckverband folgende Unterlagen in doppelter Fertigung einzureichen:

- a) eine Beschreibung der geplanten Anlage des Grundstückseigentümers und ein Lageplan,
- b) der Name des Unternehmers, der die Anlage errichten soll,
- c) Angaben über eine etwaige Eigenversorgung,
- d) im Falle des § 4 Abs. 3 die Verpflichtung zur Übernahme der Mehrkosten.

<sup>2</sup>Die einzureichenden Unterlagen haben den beim Zweckverband aufliegenden Mustern zu entsprechen.  
<sup>3</sup>Alle Unterlagen sind von den Bauherren und den Planfertigern zu unterschreiben.

(2) <sup>1</sup>Der Zweckverband prüft, ob die beabsichtigten Anlagen den Bestimmungen dieser Satzung entsprechen. <sup>2</sup>Ist das der Fall, so erteilt der Zweckverband schriftlich seine Zustimmung und gibt eine Fertigung der eingereichten Unterlagen mit Zustimmungsvermerk zurück. <sup>3</sup>Stimmt der Zweckverband nicht zu, setzt er dem Bauherrn unter Angabe der Mängel eine angemessene Frist zur Berichtigung. <sup>4</sup>Die geänderten Unterlagen sind sodann erneut einzureichen. <sup>5</sup>Die Zustimmung und die Überprüfung befreien den Grundstückseigentümer, den Bauherrn, den ausführenden Unternehmer und den Planfertiger nicht von der Verantwortung für die vorschriftsmäßige und fehlerfreie Planung und Ausführung der Anlagen.

(3) <sup>1</sup>Mit den Installationsarbeiten darf erst nach schriftlicher Zustimmung des Zweckverbandes begonnen werden. <sup>2</sup>Eine Genehmigungspflicht nach sonstigen, insbesondere nach straßen-, bau- und wasserrechtlichen Bestimmungen bleibt durch die Zustimmung unberührt.

(4) <sup>1</sup>Die Errichtung der Anlage und wesentliche Veränderungen dürfen nur durch den Zweckverband oder durch ein Installationsunternehmen erfolgen, das in ein Installateurverzeichnis des Zweckverbandes oder eines anderen Wasserversorgungsunternehmens eingetragen ist. <sup>2</sup>Der Zweckverband ist berechtigt, die Ausführung der Arbeiten zu überwachen. <sup>3</sup>Leitungen, die an Eigengewinnungsanlagen angeschlossen sind, dürfen nur mit vorheriger Zustimmung des Zweckverbandes verdeckt werden; andernfalls sind sie auf Anordnung des Zweckverbandes freizulegen.

(5) <sup>1</sup>Der Grundstückseigentümer hat jede Inbetriebsetzung der Anlagen bei dem Zweckverband über das Installationsunternehmen zu beantragen. <sup>2</sup>Der Anschluss der Anlage an das Verteilungsnetz und die Inbetriebsetzung erfolgen durch den Zweckverband oder seine Beauftragten.

(6) Von den Bestimmungen der Absätze 1 bis 4 kann der Zweckverband Ausnahmen zulassen.

## § 12

### Überprüfung der Anlage des Grundstückseigentümers

(1) <sup>1</sup>Der Zweckverband ist berechtigt, die Anlage des Grundstückseigentümers vor und nach ihrer Inbetriebnahme zu überprüfen. <sup>2</sup>Er hat auf erkannte Sicherheitsmängel aufmerksam zu machen und kann deren Beseitigung verlangen.

(2) Werden Mängel festgestellt, welche die Sicherheit gefährden oder erhebliche Störungen erwarten lassen, so ist der Zweckverband berechtigt, den Anschluss oder die Versorgung zu verweigern; bei Gefahr für Leib oder Leben ist er hierzu verpflichtet.

(3) <sup>1</sup>Durch Vornahme oder Unterlassung der Überprüfung der Anlage sowie durch deren Anschluss an das Verteilungsnetz übernimmt der Zweckverband keine Haftung für die Mängelfreiheit der Anlage. <sup>2</sup>Dies gilt nicht, wenn er bei einer Überprüfung Mängel festgestellt hat, die eine Gefahr für Leib oder Leben darstellen.

## § 13

### Abnehmerpflichten, Haftung

(1) <sup>1</sup>Der Grundstückseigentümer und die Benutzer haben den Beauftragten des Zweckverbandes, die sich auf Verlangen auszuweisen haben, zu angemessener Tageszeit den Zutritt zu allen der Wasserversorgung dienenden Einrichtungen zu gestatten, soweit dies zur Nachschau der Wasserleitungen, zum Ablesen der Wasserzähler und zur Prüfung, ob die Vorschriften dieser Satzung und die vom Zweckverband auferlegten Bedingungen und Auflagen erfüllt werden, erforderlich ist. <sup>2</sup>Zur Überwachung der satzungsmäßigen und gesetzlichen Pflichten sind die mit dem Vollzug dieser Satzung beauftragten Personen des Zweckverbandes berechtigt, zu angemessener Tageszeit Grundstücke, Gebäude, Anlagen, Einrichtungen, Wohnungen und Wohnräume im erforderlichen Umfang zu betreten. <sup>3</sup>Der Grundstückseigentümer, ggf. auch die Benutzer des Grundstücks, werden davon nach Möglichkeit vorher verständigt.

(2) <sup>1</sup>Der Grundstückseigentümer und die Benutzer sind verpflichtet, alle für die Prüfung des Zustandes der Anlagen erforderlichen Auskünfte zu erteilen. <sup>2</sup>Sie haben die Verwendung zusätzlicher Verbrauchseinrichtungen vor Inbetriebnahme dem Zweckverband mitzuteilen, soweit sich dadurch die vorzuhaltende Leistung wesentlich erhöht.

(3) Der Grundstückseigentümer und die Benutzer haften dem Zweckverband für von ihnen verschuldete Schäden, die auf eine Verletzung ihrer Pflichten nach dieser Satzung zurückzuführen sind.

## § 14

### Grundstücksbenutzung

(1) <sup>1</sup>Der Grundstückseigentümer hat das Anbringen und Verlegen von Leitungen einschließlich Zubehör zur Zu- und Fortleitung von Wasser über sein im Versorgungsgebiet liegendes Grundstück sowie sonstige Schutzmaßnahmen unentgeltlich zuzulassen, wenn und soweit diese Maßnahmen für die örtliche Wasser-



versorgung erforderlich sind. <sup>2</sup>Diese Pflicht betrifft nur Grundstücke, die an die Wasserversorgung angeschlossen oder anzuschließen sind, die vom Eigentümer im wirtschaftlichen Zusammenhang mit einem angeschlossenem oder zum Anschluss vorgesehenen Grundstück genutzt werden oder für die die Möglichkeit der Wasserversorgung sonst wirtschaftlich vorteilhaft ist. <sup>3</sup>Die Verpflichtung entfällt, soweit die Inanspruchnahme der Grundstücke den Eigentümer in unzumutbarer Weise belasten würde.

(2) Der Grundstückseigentümer ist rechtzeitig über Art und Umfang der beabsichtigten Inanspruchnahme seines Grundstücks zu benachrichtigen.

(3) <sup>1</sup>Der Grundstückseigentümer kann die Verlegung der Einrichtungen verlangen, wenn sie an der bisherigen Stelle für ihn nicht mehr zumutbar sind. <sup>2</sup>Die Kosten der Verlegung hat der Zweckverband zu tragen, soweit die Einrichtungen nicht ausschließlich der Versorgung des Grundstücks dienen.

(4) Wird der Wasserbezug nach § 22 Abs. 2 oder 3 eingestellt, ist der Grundstückseigentümer verpflichtet, nach Wahl des Zweckverbandes die Entfernung der Einrichtungen zu gestatten oder sie noch fünf Jahre unentgeltlich zu belassen, sofern dies nicht unzumutbar ist.

(5) Die Absätze 1 bis 4 gelten nicht für öffentliche Verkehrswege und Verkehrsflächen sowie für Grundstücke, die durch Planfeststellung für den Bau von öffentlichen Verkehrswegen und Verkehrsflächen bestimmt sind.

## § 15

### Art und Umfang der Versorgung

(1) <sup>1</sup>Der Zweckverband stellt das Wasser zu dem in der Beitrags- und Gebührensatzung aufgeführten Entgelt zur Verfügung. <sup>2</sup>Er liefert das Wasser als Trinkwasser unter dem Druck und in der Beschaffenheit, die in dem betreffenden Abschnitt des Versorgungsgebietes üblich sind, entsprechend den jeweils geltenden Rechtsvorschriften und den anerkannten Regeln der Technik.

(2) <sup>1</sup>Der Zweckverband ist berechtigt, die Beschaffenheit und den Druck des Wassers im Rahmen der gesetzlichen und behördlichen Bestimmungen sowie der anerkannten Regeln der Technik zu ändern, sofern dies aus wirtschaftlichen oder technischen Gründen zwingend erforderlich ist. <sup>2</sup>Der Zweckverband wird eine dauernde wesentliche Änderung den Wasserabnehmern nach Möglichkeit mindestens zwei Monate vor der Umstellung schriftlich bekannt geben und die Belange der Anschlussnehmer möglichst berücksichtigen. <sup>3</sup>Die Grundstückseigentümer sind verpflichtet, ihre Anlagen auf eigene Kosten den geänderten Verhältnissen anzupassen.

(3) <sup>1</sup>Der Zweckverband stellt das Wasser im Allgemeinen ohne Beschränkung zu jeder Tag- und Nachtzeit am Ende des Hausanschlusses zur Verfügung. <sup>2</sup>Dies gilt nicht, soweit und solange der Zweckverband durch höhere Gewalt, durch Betriebsstörungen, Wassermangel oder sonstige technische oder wirtschaftliche Umstände, deren Beseitigung ihm nicht zumutbar ist, an der Wasserversorgung gehindert ist. <sup>3</sup>Der Zweckverband kann die Belieferung ablehnen, mengenmäßig und zeitlich beschränken oder unter Auflagen und Bedingungen gewähren, soweit das zur Wahrung des Anschluss- und Benutzungsrechtes der anderen Berechtigten erforderlich ist. <sup>4</sup>Der Zweckverband darf ferner die Lieferung unterbrechen, um betriebsnotwendige Arbeiten vorzunehmen. <sup>5</sup>Soweit möglich, gibt der Zweckverband Absperrungen der Wasserleitung vorher öffentlich bekannt und unterrichtet die Abnehmer über Umfang und voraussichtliche Dauer der Unterbrechung.

(4) <sup>1</sup>Das Wasser wird lediglich zur Deckung des Eigenbedarfs für die angeschlossenen Grundstücke geliefert. <sup>2</sup>Die Überleitung von Wasser in ein anderes Grundstück bedarf der schriftlichen Zustimmung des Zweckverbandes; die Zustimmung wird erteilt, wenn nicht überwiegende versorgungswirtschaftliche Gründe entgegenstehen.

(5) Für Einschränkungen oder Unterbrechungen der Wasserlieferung und für Änderungen des Druckes oder der Beschaffenheit des Wassers, die durch höhere Gewalt, Wassermangel oder sonstige technische oder wirtschaftliche Umstände, die der Zweckverband nicht abwenden kann, oder auf Grund behördlicher Verfügungen veranlasst sind, steht dem Grundstückseigentümer kein Anspruch auf Minderung verbrauchsabhängiger Gebühren zu.

## § 16

### Anschlüsse und Benutzung der Wasserleitung für Feuerlöschzwecke

(1) Sollen auf einem Grundstück private Feuerlöschanschlüsse eingerichtet werden, so sind über die näheren Einzelheiten einschließlich der Kostentragung besondere Vereinbarungen zwischen dem Grundstückseigentümer und dem Zweckverband zu treffen.

(2) <sup>1</sup>Private Feuerlöscheinrichtungen werden mit Wasserzählern ausgerüstet. <sup>2</sup>Sie müssen auch für die Feuerwehr benutzbar sein.

(3) <sup>1</sup>Wenn es brennt oder wenn sonst Gemeingefahr droht, sind die Anordnungen des Zweckverbandes, der

Polizei und der Feuerwehr zu befolgen; insbesondere haben die Wasserabnehmer ihre Leitungen und ihre Anlagen auf Verlangen zum Feuerlöschen zur Verfügung zu stellen. <sup>2</sup>Ohne zwingenden Grund dürfen sie in diesen Fällen kein Wasser entnehmen.

(4) <sup>1</sup>Bei Feuergefahr hat der Zweckverband das Recht, Versorgungsleitungen und Grundstücksanschlüsse vorübergehend abzusperren. <sup>2</sup>Dem von der Absperrung betroffenen Wasserabnehmer steht hierfür kein Entschädigungsanspruch zu.

### § 17

#### **Wasserabgabe für vorübergehende Zwecke, Wasserabgabe aus öffentlichen Entnahmestellen**

(1) <sup>1</sup>Der Anschluss von Anlagen zum Bezug von Bauwasser oder zu sonstigen vorübergehenden Zwecken ist rechtzeitig beim Zweckverband zu beantragen. <sup>2</sup>Muss das Wasser von einem anderen Grundstück bezogen werden, so ist die schriftliche Zustimmung des Grundstückseigentümers beizubringen. <sup>3</sup>Über die Art der Wasserabgabe entscheidet der Zweckverband; er legt die weiteren Bedingungen für den Wasserbezug fest.

(2) Falls Wasser aus öffentlichen Hydranten nicht zum Feuerlöschen, sondern zu anderen vorübergehenden Zwecken entnommen werden soll, so stellt der Zweckverband auf Antrag einen Wasserzähler, ggf. Absperrvorrichtung und Standrohr zur Verfügung und setzt die Bedingungen für die Benutzung fest.

### § 18

#### **Haftung bei Versorgungsstörungen**

(1) <sup>1</sup>Für Schäden, die ein Grundstückseigentümer durch Unterbrechung der Wasserversorgung oder durch Unregelmäßigkeiten in der Belieferung erleidet, haftet der Zweckverband aus dem Benutzungsverhältnis oder aus unerlaubter Handlung im Falle

1. der Tötung oder Verletzung des Körpers oder der Gesundheit des Grundstückseigentümers, es sei denn, dass der Schaden vom Zweckverband oder einem Erfüllungs- oder Verrichtungsgehilfen weder vorsätzlich noch fahrlässig verursacht worden ist,
2. der Beschädigung einer Sache, es sei denn, dass der Schaden weder durch Vorsatz noch durch grobe Fahrlässigkeit des Zweckverbandes oder eines Erfüllungs- oder Verrichtungsgehilfen verursacht worden ist,
3. eines Vermögensschadens, es sei denn, dass dieser weder durch Vorsatz noch durch grobe Fahrlässigkeit eines vertretungsberechtigten Organs des Zweckverbandes verursacht worden ist.

<sup>2</sup>§ 831 Abs. 1 Satz 2 des Bürgerlichen Gesetzbuches ist nur bei vorsätzlichem Handeln von Verrichtungsgehilfen anzuwenden.

(2) Gegenüber Benutzern und Dritten, an die der Grundstückseigentümer das gelieferte Wasser im Rahmen des § 15 Abs. 4 weiterleitet, haftet der Zweckverband für Schäden, die diesen durch Unterbrechung der Wasserversorgung oder durch Unregelmäßigkeiten in der Belieferung entstehen, wie einem Grundstückseigentümer.

(3) <sup>1</sup>Die Absätze 1 und 2 sind auch auf Ansprüche von Grundstückseigentümern anzuwenden, die diese gegen ein drittes Wasserversorgungsunternehmen aus unerlaubter Handlung geltend machen. <sup>2</sup>Der Zweckverband ist verpflichtet, den Grundstückseigentümern auf Verlangen über die mit der Schadensverursachung durch ein drittes Unternehmen zusammenhängenden Tatsachen insoweit Auskunft zu geben, als sie ihm bekannt sind oder von ihm in zumutbarer Weise aufgeklärt werden können und ihre Kenntnis zur Geltendmachung des Schadensersatzes erforderlich ist.

(4) Die Ersatzpflicht entfällt für Schäden unter fünfzehn Euro.

(5) Schäden sind dem Zweckverband unverzüglich mitzuteilen.

### § 19

#### **Wasserzähler**

(1) <sup>1</sup>Der Wasserzähler ist Eigentum des Zweckverbandes. <sup>2</sup>Die Lieferung, Aufstellung, technische Überwachung, Unterhaltung, Auswechslung und Entfernung der Wasserzähler sind Aufgabe des Zweckverbandes; er bestimmt auch Art, Zahl und Größe der Wasserzähler sowie ihren Aufstellungsort. <sup>3</sup>Bei der Aufstellung hat der Zweckverband so zu verfahren, dass eine einwandfreie Messung gewährleistet ist; er hat den Grundstückseigentümer zuvor anzuhören und seine berechtigten Interessen zu wahren.

(2) <sup>1</sup>Der Zweckverband ist verpflichtet, auf Verlangen des Grundstückseigentümers die Wasserzähler zu verlegen, wenn dies ohne Beeinträchtigungen einer einwandfreien Messung möglich ist. <sup>2</sup>Der Zweckverband kann die Verlegung davon abhängig machen, dass der Grundstückseigentümer sich verpflichtet, die Kosten zu übernehmen.

(3) <sup>1</sup>Der Grundstückseigentümer haftet für das Abhandenkommen und die Beschädigung der Wasserzähler,

soweit ihn hieran ein Verschulden trifft. <sup>2</sup>Er hat den Verlust, Beschädigungen und Störungen dieser Einrichtungen dem Zweckverband unverzüglich mitzuteilen. <sup>3</sup>Er ist verpflichtet, sie vor Abwasser, Schmutz- und Grundwasser sowie vor Frost zu schützen.

(4) <sup>1</sup>Die Wasserzähler werden von einem Beauftragten des Zweckverbandes möglichst in gleichen Zeitabständen oder auf Verlangen des Zweckverbandes vom Grundstückseigentümer selbst abgelesen. <sup>2</sup>Dieser hat dafür zu sorgen, dass die Wasserzähler leicht zugänglich sind.

### **§ 19a**

#### **Besondere Regelungen bezüglich des Einsatzes und Betriebs elektronischer Wasserzähler**

(1) Der Zweckverband setzt nach Maßgabe des Art. 24 Abs. 4 Satz 2 bis 7 GO elektronische Wasserzähler mit oder ohne Funkmodul ein und betreibt diese.

(2) Nach Art. 24 Abs. 4 Satz 3 Nr. 1 und 2 GO gespeicherte oder ausgelesene personenbezogene Daten sind zu löschen, soweit sie für die dort genannten Zwecke nicht mehr benötigt werden. Die im Wasserzähler vor Ort gespeicherten personenbezogenen Daten sind spätestens nach zwei Jahren zu löschen, die ausgelesenen personenbezogenen Daten spätestens nach fünf Jahren.

(3) Elektronische Wasserzähler, die ohne Verwendung der Funkfunktion betrieben werden, werden von einem Beauftragten des Zweckverbandes möglichst in gleichen Zeitabständen oder auf Verlangen des Zweckverbandes vom Grundstückseigentümer oder Gebührensschuldner selbst ausgelesen. Ihre Auslesung vor Ort erfolgt nur mit Zustimmung des Grundstückseigentümers. Der Grundstückseigentümer hat dafür zu sorgen, dass die Wasserzähler leicht zugänglich sind.

### **§ 20**

#### **Messeinrichtungen an der Grundstücksgrenze**

(1) Der Zweckverband kann verlangen, dass der Grundstückseigentümer auf eigene Kosten an der Grundstücksgrenze nach seiner Wahl einen geeigneten Wasserzählerschacht oder Wasserzählerschrank anbringt, wenn

1. das Grundstück unbebaut ist oder
2. die Versorgung des Gebäudes mit Grundstücksanschlüssen erfolgt, die unverhältnismäßig lang sind oder nur unter besonderen Erschwernissen verlegt werden können, oder
3. kein Raum zur frostsicheren Unterbringung des Wasserzählers vorhanden ist.

(2) Der Grundstückseigentümer ist verpflichtet, die Einrichtungen in ordnungsgemäßem Zustand und jederzeit zugänglich zu halten.

### **§ 21**

#### **Nachprüfung der Wasserzähler**

(1) <sup>1</sup>Der Grundstückseigentümer kann jederzeit die Nachprüfung der Wasserzähler durch eine Eichbehörde oder eine staatlich anerkannte Prüfstelle im Sinne des § 40 des Mess- und Eichgesetzes verlangen. <sup>2</sup>Stellt der Grundstückseigentümer den Antrag auf Prüfung nicht beim Zweckverband, so hat er diesen vor Antragstellung zu benachrichtigen.

(2) Der Zweckverband braucht dem Verlangen auf Nachprüfung der Wasserzähler nur nachzukommen, wenn der Grundstückseigentümer sich verpflichtet, die Kosten zu übernehmen, falls die Abweichung die gesetzlichen Verkehrsfehlergrenzen nicht überschreitet.

### **§ 22**

#### **Änderungen; Einstellung des Wasserbezugs**

(1) Jeder Wechsel des Grundstückseigentümers ist dem Zweckverband unverzüglich schriftlich mitzuteilen.

(2) Will ein Grundstückseigentümer, der zur Benutzung der Wasserversorgungseinrichtung nicht verpflichtet ist, den Wasserbezug aus der öffentlichen Wasserversorgung vollständig einstellen, so hat er das mindestens eine Woche vor dem Ende des Wasserbezugs schriftlich dem Zweckverband zu melden.

(3) Will ein zum Anschluss oder zur Benutzung Verpflichteter den Wasserbezug einstellen, hat er beim Zweckverband Befreiung nach § 6 zu beantragen.

### **§ 23**

#### **Einstellung der Wasserlieferung**

(1) Der Zweckverband ist berechtigt, die Wasserlieferung ganz oder teilweise fristlos einzustellen, wenn der Grundstückseigentümer oder Benutzer dieser Satzung oder sonstigen die Wasserversorgung betreffenden

Anordnungen zuwiderhandelt und die Einstellung erforderlich ist, um

1. eine unmittelbare Gefahr für die Sicherheit von Personen oder Anlagen abzuwenden,
2. den Verbrauch von Wasser unter Umgehung, Beeinflussung oder vor Anbringung der Messeinrichtungen zu verhindern oder
3. zu gewährleisten, dass Störungen anderer Abnehmer, störende Rückwirkungen auf Einrichtungen des Zweckverbandes oder Dritter oder Rückwirkungen auf die Güte des Trinkwassers ausgeschlossen sind.

(2) <sup>1</sup>Bei anderen Zuwiderhandlungen, insbesondere bei Nichterfüllung einer Zahlungsverpflichtung trotz Mahnung, ist der Zweckverband berechtigt, die Versorgung zwei Wochen nach Androhung einzustellen.

<sup>2</sup>Dies gilt nicht, wenn die Folgen der Einstellung außer Verhältnis zur Schwere der Zuwiderhandlung stehen und hinreichende Aussicht besteht, dass der Grundstückseigentümer seinen Verpflichtungen nachkommt.

<sup>3</sup>Der Zweckverband kann mit der Mahnung zugleich die Einstellung der Versorgung androhen.

(3) Der Zweckverband hat die Versorgung unverzüglich wieder aufzunehmen, sobald die Gründe für die Einstellung entfallen sind.

#### **§ 24 Ordnungswidrigkeiten**

(1) Nach Art. 24 Abs. 2 Satz 2 GO kann mit Geldbuße *bis zu 2500 Euro* belegt werden, wer *vorsätzlich*

1. den Vorschriften über den Anschluss- und Benutzungszwang *in § 5* zuwiderhandelt,
2. eine der in § 9 Abs. 4, § 11 Abs. 1, § 13 Abs. 2 und § 22 Abs. 1 und 2 festgelegten *oder hierauf gestützten* Melde-, Auskunfts-, *Nachweis-* oder Vorlagepflichten verletzt,
3. entgegen § 11 Abs. 3 vor Zustimmung des Zweckverbandes mit den Installationsarbeiten beginnt,
4. gegen die vom Zweckverband nach § 15 Abs. 3 Satz 3 angeordneten Verbrauchseinschränkungen oder Verbrauchsverbote verstößt.

(2) Nach anderen Rechtsvorschriften bestehende Ordnungswidrigkeitentatbestände bleiben unberührt.

#### **§ 25 Anordnungen für den Einzelfall, Zwangsmittel**

(1) Der Zweckverband kann zur Erfüllung der nach dieser Satzung bestehenden Verpflichtungen Anordnungen für den Einzelfall erlassen.

(2) Für die Erzwingung der in dieser Satzung vorgeschriebenen Handlungen, eines Duldens oder Unterlassens gelten die Vorschriften des Bayerischen Verwaltungszustellungs- und Vollstreckungsgesetzes.

#### **§ 26 Inkrafttreten**

(1) Diese Satzung tritt am 05.08.2021 in Kraft.

(2) Gleichzeitig tritt die Satzung für die öffentliche Wasserversorgungseinrichtung des Zweckverbandes zur Wasserversorgung der Sigl-Sigras-Gruppe (Wasserabgabesatzung - WAS -) vom 15.11.2017 außer Kraft.

Zweckverband zur Wasserversorgung  
der Sigl-Sigras-Gruppe  
Sigras, den 05.08.2021

gez.

Peter Gradl

Verbandsvorsitzender

## **Beitrags- und Gebührensatzung zur Wasserabgabesatzung (BGS/WAS) des Zweckverbandes zur Wasserversorgung der Sigl-Sigras-Gruppe vom 05.08.2021**

Aufgrund der Art. 5, 8 und 9 des Kommunalabgabegesetzes erlässt der Zweckverband zur Wasserversorgung der Sigl-Sigras-Gruppe folgende Beitrags- und Gebührensatzung zur Wasserabgabesatzung:

### **§ 1**

#### **Beitragserhebung**

Der Zweckverband erhebt zur Deckung seines Aufwandes für die Herstellung der Wasserversorgungseinrichtung einen Beitrag.

### **§ 2**

#### **Beitragstatbestand**

Der Beitrag wird erhoben für

1. bebaute, bebaubare oder gewerblich genutzte oder gewerblich nutzbare Grundstücke, wenn für sie nach § 4 WAS ein Recht zum Anschluss an die Wasserversorgungseinrichtung besteht  
oder
2. tatsächlich angeschlossene Grundstücke.

### **§ 3**

#### **Entstehen der Beitragsschuld**

(1) <sup>1</sup>Die Beitragsschuld entsteht mit Verwirklichung des Beitragstatbestandes. <sup>2</sup>Ändern sich die für die Beitragsbemessung maßgeblichen Umstände im Sinne des Art. 5 Abs. 2a KAG, entsteht die – zusätzliche – Beitragsschuld mit dem Abschluss der Maßnahme.

(2) Wird erstmals eine wirksame Satzung erlassen und ist der Beitragstatbestand vor dem Inkrafttreten dieser Satzung erfüllt, entsteht die Beitragsschuld erst mit Inkrafttreten dieser Satzung.

### **§ 4**

#### **Beitragsschuldner**

Beitragsschuldner ist, wer im Zeitpunkt des Entstehens der Beitragsschuld Eigentümer des Grundstücks oder Erbbauberechtigter ist.

### **§ 5**

#### **Beitragsmaßstab**

(1) <sup>1</sup>Der Beitrag wird nach der Grundstücksfläche und der Geschossfläche der vorhandenen Gebäude berechnet. <sup>2</sup>Die beitragspflichtige Grundstücksfläche wird bei Grundstücken von mindestens 1.500 m<sup>2</sup> Fläche (übergroße Grundstücke) in unbeplanten Gebieten

- bei bebauten Grundstücken auf das 3-fache der beitragspflichtigen Geschossfläche, mindestens jedoch 1.500 m<sup>2</sup>,
- bei unbebauten Grundstücken auf 1.500 m<sup>2</sup>

begrenzt.

(2) <sup>1</sup>Die Geschossfläche ist nach den Außenmaßen der Gebäude in allen Geschossen zu ermitteln. <sup>2</sup>Keller werden mit der vollen Fläche herangezogen. <sup>3</sup>Dachgeschosse werden nur herangezogen, soweit sie ausgebaut sind. <sup>4</sup>Gebäude oder selbstständige Gebäudeteile, die nach der Art ihrer Nutzung keinen Bedarf nach Anschluss an die Wasserversorgung auslösen oder die an die Wasserversorgung nicht angeschlossen werden dürfen, werden nicht herangezogen; das gilt nicht für Gebäude oder Gebäudeteile, die tatsächlich einen Wasseranschluss haben. <sup>5</sup>Balkone, Loggien und Terrassen bleiben außer Ansatz, wenn und soweit sie über die Gebäudefluchtlinie hinausragen.

(3) <sup>1</sup>Bei Grundstücken, für die nur eine gewerbliche Nutzung ohne Bebauung zulässig ist, sowie bei sonstigen unbebauten, aber bebaubaren Grundstücken wird als Geschossfläche ein Viertel der Grundstücksfläche in Ansatz gebracht. <sup>2</sup>Grundstücke, bei denen die zulässige oder für die Beitragsbemessung maßgebliche vorhandene Bebauung im Verhältnis zur gewerblichen Nutzung nur untergeordnete Bedeutung hat, gelten als gewerblich genutzte unbebaute Grundstücke i. S. d. Satzes 1.

(4) <sup>1</sup>Ein zusätzlicher Beitrag entsteht mit der nachträglichen Änderung der für die Beitragsbemessung maßgeblichen Umstände, soweit sich dadurch der Vorteil erhöht. <sup>2</sup>Eine Beitragspflicht entsteht insbesondere,

- im Fall der Vergrößerung eines Grundstücks für die zusätzlichen Flächen, soweit für diese bisher noch keine Beiträge geleistet worden sind,
- im Falle der Geschossflächenvergrößerung für die zusätzlich geschaffenen Geschossflächen sowie im Falle des Absatzes 1 Satz 2 für die sich aus ihrer Vervielfachung errechnende zusätzliche Grundstücksfläche,
- im Falle der Nutzungsänderung eines bisher beitragsfreien Gebäudes oder Gebäudeteils i. S. d. § 5 Abs. 2 Satz 4, soweit infolge der Nutzungsänderung die Voraussetzungen für die Beitragsfreiheit entfallen.

(5) <sup>1</sup>Wird ein unbebautes, aber bebaubares Grundstück, für das ein Beitrag nach Absatz 3 festgesetzt worden ist, später bebaut, so wird der Beitrag nach Abzug der nach Absatz 3 berücksichtigten Geschossflächen und den nach Abs. 1 Satz 2 begrenzten Grundstücksflächen neu berechnet. <sup>2</sup>Dieser Betrag ist nachzuentrichten. <sup>3</sup>Ergibt die Gegenüberstellung ein Weniger an Geschossflächen, so ist für die Berechnung des Erstattungsbetrages auf den Beitragssatz abzustellen, nach dem der ursprüngliche Beitrag entrichtet worden ist.

## **§ 6 Beitragssatz**

(1) Der Beitrag beträgt

a)	pro m <sup>2</sup> Grundstücksfläche	0,87 €
b)	pro m <sup>2</sup> Geschossfläche	3,83 €.

## **§ 7 Fälligkeit**

Der Beitrag wird einen Monat nach Bekanntgabe des Beitragsbescheides fällig.

## **§ 7a Beitragsablösung**

<sup>1</sup>Der Beitrag kann vor dem Entstehen der Beitragspflicht abgelöst werden. <sup>2</sup>Der Ablösungsbetrag richtet sich nach der voraussichtlichen Höhe des Beitrages. <sup>3</sup>Ein Rechtsanspruch auf Ablösung besteht nicht.

## **§ 8 Erstattung des Aufwands für Grundstücksanschlüsse**

(1) Der Aufwand für die Herstellung, Anschaffung, Verbesserung, Erneuerung, Veränderung, Stilllegung und Beseitigung sowie für die Unterhaltung der Grundstücksanschlüsse i. S. d. § 3 WAS ist mit Ausnahme des Aufwands, der auf die im öffentlichen Straßengrund liegenden Teile der Grundstücksanschlüsse entfällt, in der jeweils tatsächlichen Höhe zu erstatten.

(2) <sup>1</sup>Der Erstattungsanspruch entsteht mit Abschluss der jeweiligen Maßnahme. <sup>2</sup>Schuldner ist, wer im Zeitpunkt des Entstehens des Erstattungsanspruchs Eigentümer des Grundstücks oder Erbbauberechtigter ist; mehrere Schuldner (Eigentümer oder Erbbauberechtigte) sind Gesamtschuldner. <sup>3</sup>§ 7 gilt entsprechend.

(3) <sup>1</sup>Der Erstattungsanspruch kann vor seinem Entstehen abgelöst werden. <sup>2</sup>Der Ablösungsbetrag richtet sich nach der voraussichtlichen Höhe des Erstattungsanspruchs. <sup>3</sup>Ein Rechtsanspruch auf Ablösung besteht nicht.

## **§ 9 Gebührenerhebung**

Der Zweckverband erhebt für die Benutzung der Wasserversorgungseinrichtung Grundgebühren (§ 9a) und Verbrauchsgebühren (§ 10).

### **§ 9a Grundgebühr**

(1) <sup>1</sup>Die Grundgebühr wird nach dem Nenndurchfluss bzw. Dauerdurchfluss (Q<sub>3</sub>) der verwendeten Wasserzähler berechnet. <sup>2</sup>Befinden sich auf einem Grundstück nicht nur vorübergehend mehrere Hauptwasserzähler im Sinne des § 19 WAS, so wird die Grundgebühr für jeden Hauptwasserzähler berechnet. <sup>3</sup>Soweit Wasserzähler nicht eingebaut sind, wird der Dauerdurchfluss geschätzt, der nötig wäre, um die mögliche Wasserentnahme messen zu können.

(2) <sup>1</sup>Die Grundgebühr beträgt bei der Verwendung von Wasserzählern mit Dauerdurchfluss

bis	4 m <sup>3</sup> /h	.....36,00 €/Jahr
bis	10 m <sup>3</sup> /h	.....60,00 €/Jahr
bis	16 m <sup>3</sup> /h	.....90,00 €/Jahr
bis	25 m <sup>3</sup> /h	.....120,00 €/Jahr
über	25 m <sup>3</sup> /h	..... 150,00 €/Jahr.

<sup>2</sup> Dies entspricht einem Nenndurchfluss

bis	2,5 m <sup>3</sup> /h	36,00 €/Jahr
bis	6 m <sup>3</sup> /h	60,00 €/Jahr
bis	10 m <sup>3</sup> /h	90,00 €/Jahr
bis	15 m <sup>3</sup> /h	120,00 €/Jahr
über	15 m <sup>3</sup> /h	150,00 €/Jahr.

## § 10 Verbrauchsgebühr

(1) <sup>1</sup>Die Verbrauchsgebühr wird nach der Menge des aus der Wasserversorgungseinrichtung entnommenen Wassers berechnet. <sup>2</sup>Die Gebühr beträgt 1,94 € pro Kubikmeter entnommenen Wassers.

(2) <sup>1</sup>Der Wasserverbrauch wird durch geeichte Wasserzähler ermittelt. <sup>2</sup>Er ist vom Zweckverband zu schätzen, wenn

1. ein Wasserzähler nicht vorhanden ist, oder
2. der Zutritt zum Wasserzähler oder dessen Ablesung nicht ermöglicht wird, oder
3. sich konkrete Anhaltspunkte dafür ergeben, dass der Wasserzähler den wirklichen Wasserverbrauch nicht angibt.

(3) Wird ein Bauwasserzähler oder ein sonstiger beweglicher Wasserzähler verwendet, so beträgt die Gebühr 1,94 € pro Kubikmeter entnommenen Wassers.

(4) Jegliche Wasserentnahme (z.B. aus einem Hydranten) darf nur mit einem Systemtrenner erfolgen, welcher vom Zweckverband gestellt wird. Für die Nutzung dieses Systemtrenners incl. einem evtl. notwendigen Standrohr wird eine Nutzungsgebühr von 15,-- € pro Tag berechnet. Der Nutzer hat dafür Sorge zu tragen, dass der Systemtrenner und das Standrohr nicht entwendet werden können. Diese beiden Gerätschaften sind bei einem eventuellen Verlust dem Zweckverband Sigl-Sigras zu ersetzen.

## § 11 Entstehen der Gebührenschuld

(1) Die Verbrauchsgebühr entsteht mit der Wasserentnahme.

(2) <sup>1</sup>Die Grundgebühr entsteht erstmals mit dem Tag, der auf den Zeitpunkt der betriebsfertigen Herstellung des Anschlusses folgt. <sup>2</sup>Im Übrigen entsteht die Grundgebühr mit dem Beginn eines jeden Tages in Höhe eines Tagesbruchteils der Jahresgrundgebührenschild neu.

## § 12 Gebührenschildner

(1) Gebührenschildner ist, wer im Zeitpunkt des Entstehens der Gebührenschild Eigentümer des Grundstücks oder ähnlich zur Nutzung des Grundstücks dinglich berechtigt ist.

(2) Gebührenschildner ist auch der Inhaber eines auf dem Grundstück befindlichen Betriebs.

(3) Gebührenschildner ist auch die Wohnungseigentümergeinschaft.

(4) Mehrere Gebührenschildner sind Gesamtschildner.

(5) Die Gebührenschild ruht für alle Gebührenschilden, die gegenüber den in den Abs. 1 bis 4 genannten Gebührenschildnern festgesetzt worden sind, als öffentliche Last auf dem Grundstück bzw. dem Erbbau-recht (Art. 8 Abs. 8 i. V. m. Art. 5 Abs. 7 KAG).

**§ 13****Abrechnung, Fälligkeit, Vorauszahlung**

- (1) <sup>1</sup>Der Verbrauch wird jährlich abgerechnet. <sup>2</sup>Die Grund- und die Verbrauchsgebühr werden einen Monat nach Bekanntgabe des Gebührenbescheides fällig.
- (2) <sup>1</sup>Auf die Gebührenschuld sind zum 15. Februar, 15. Mai, 15. August und 15. November jeden Jahres Vorauszahlungen in Höhe eines Viertels des Jahresverbrauchs der Jahresabrechnung des Vorjahres zu leisten. <sup>2</sup>Fehlt eine solche Vorjahresabrechnung, so setzt der Zweckverband die Höhe der Vorauszahlungen unter Schätzung des Jahresgesamtverbrauches fest.

**§ 14****Mehrwertsteuer**

Zu den Beiträgen, Kostenerstattungsansprüchen und Gebühren wird die Mehrwertsteuer in der jeweils gesetzlichen Höhe erhoben.

**§ 15****Pflichten der Beitrags- und Gebührenschuldner**

Die Beitrags- und Gebührenschuldner sind verpflichtet, dem Zweckverband für die Höhe der Abgabe maßgebliche Veränderungen unverzüglich zu melden und über den Umfang dieser Veränderungen – auf Verlangen auch unter Vorlage entsprechender Unterlagen – Auskunft zu erteilen.

**§ 16****Inkrafttreten**

- (1) Die Satzung tritt am 01.01.2021 in Kraft.
- (2) Gleichzeitig tritt die Beitrags- und Gebührensatzung zur Wasserabgabesatzung des Zweckverbandes zur Wasserversorgung der Sigl-Sigras-Gruppe (BGS/WAS) vom 15.11.2017 außer Kraft.

Zweckverband zur Wasserversorgung  
der Sigl-Sigras-Gruppe  
Sigras, den 05.08.2021  
gez.  
Peter Gradl  
Verbandsvorsitzender

**Manöver im Landkreis Amberg-Sulzbach**

Im Landkreis Amberg-Sulzbach werden in nächster Zeit folgende militärische Übungen durchgeführt:

		Zeitraum	Gebiet
1.	US-Streitkräfte Manöver-Nr. <b>AE21-008</b>	30.08.2021 – 29.09.2021	Landkreis Amberg-Sulzbach: Ammerthal, Auerbach, Königstein, Birgland, Ebermannsdorf, Edelsfeld, Ensdorf, Freihung, Freudenberg, Gebenbach, Hahnbach, Hirschau, Hirschbach, Hohenburg, Illschwang, Kastl, Kümmersbruck, Eitzelwang, Neukirchen, Poppenricht, Rieden, Schmidmühlen, Schnaittenbach, Sulzbach-Rosenberg, Ursensollen, Vilseck, Weigendorf

Der Bevölkerung wird nahegelegt, sich von den Einrichtungen der übenden Truppen fernzuhalten. Bezüglich der Schadensabwicklung erteilt die jeweilige Gemeinde nähere Auskünfte.

Informationen zum Umgang und den Gefahren von Fundmunition sowie detaillierterer Manöverangaben erteilt Verwaltungsfachwirt Rainer Schmid, Sachgebiet 54, Katastrophenschutz, Tel. 09621 39-589.